

# Ricerche storiche sulla propria casa

Le interessa sapere quando fu costruita la Sua casa? La spinge la curiosità di sapere chi ha posseduto la Sua casa prima di Lei o cosa sorgeva sul Suo terreno un secolo fa? Gli Archivi della City di Toronto contengono molte risorse che possono aiutarla a trovare una risposta a queste domande. La presente guida spiega quali sono le migliori risorse per questa ricerca, come usarle e che genere di informazioni può aspettarsi di trovare.

Eseguire una ricerca su una proprietà può essere simile a ricostruire un puzzle: un gioco a incastro con dei pezzi mancanti, oppure con pezzi che appartengono a un altro puzzle! Sia paziente. Metta insieme le informazioni prima di giungere a una qualsiasi conclusione. Faccia una verifica incrociata delle informazioni attinte da varie fonti. Sia cosciente del fatto che non tutte le fonti sono accurate al 100%! Nel registrare le informazioni, annoti sempre la fonte, il titolo di proprietà, il numero della pagina, il numero del microfilm o qualsiasi altro riferimento a disposizione che Le consentano di ritrovare tali informazioni, qualora fosse necessario.

Nel caso avesse una qualsiasi domanda o incontrasse delle difficoltà nel reperire le informazioni, non esiti a chiedere assistenza al personale dell'Ufficio Consultazione.

Voglia notare che al momento di redigere la presente guida (agosto 2007), sono in corso di elaborazione vari documenti di ex amministrazioni comunali tuttora da includere nel nostro database. Invitiamo pertanto i ricercatori a tornare periodicamente agli Archivi per esaminare i detti nuovi documenti mano a mano che essi potranno essere messi a disposizione.



*Coxwell Avenue, 1912, foto Arthur Goss, serie 372, sottoserie 18, articolo 5*

## Inizio della ricerca: cambiamenti del nome della strada e del numero civico

L'indirizzo al quale vive attualmente può non essere quello che in passato corrispondeva alla Sua abitazione. La prima cosa da verificare nell'effettuare una ricerca su una proprietà consiste nel determinare se e quando il nome della Sua strada e il numero civico sono cambiati. Nel ricercare nomi e date nelle risorse d'archivio elencate nella presente guida, tenga a mente tali cambiamenti e l'epoca in cui essi sono avvenuti.

Per verificare se e quando il nome della

Sua strada è cambiato, cerchi il nome della Sua strada nel raccoglitore "Stradario" relativo al Suo comune (per la sola ex City di Toronto è stato predisposto anche un raccoglitore dal nome "Guida alla rinumerazione civica").

Le mappe redatte a fini assicurativi contro il rischio di incendi (vedi pagina successiva) sono pure utili nel determinare i precedenti nomi di strade e numeri, per cui raccomandiamo di iniziare le ricerche verificando proprio tali documenti.

# Mappatura assicurativa contro il rischio di incendi

Le mappe delle aree redatte a fini assicurativi contro il rischio di incendi forniscono informazioni dettagliate sugli edifici e sui quartieri. Esse possono essere usate per determinare la data di costruzione o di demolizione di un edificio, i particolari dei materiali impiegati per costruirlo, la posizione della struttura sull'appezzamento di terreno, dati sui terreni e numeri civici, misure e forme dei terreni.

Gli Archivi conservano tali mappe per un numero variabile di anni. La più antica è quella nota come *Boulton Atlas* del 1858. La maggioranza delle mappe della specie copre vari periodi dal 1880 agli anni Venti del secolo scorso, sebbene ve ne siano alcune riguardanti soprattutto aree industriali e commerciali della ex City che giungono fino agli anni Quaranta. Vi è poi un set composto da vari volumi che riguarda gli anni dal 1954 al 1973. Non tutte le zone della City sono incluse per tutti gli anni; in particolare, le mappe più vecchie coprono solo la ex City di Toronto, mentre quelle più recenti si allargano fino a coprire aree suburbane.

Il modo più semplice per consultare le mappe in argomento nei colori originali dal 1880 al 1924 è l'impiego di mappe cliccabili interattive a chiave numerica che troverà nei computer della Sala Ricerche.

Una chiave per risalire ai simboli usati nelle mappe si trova nella bacheca della Sala Microfilm, nel retro della Sala Ricerche.

Le mappe facenti parte della mappatura

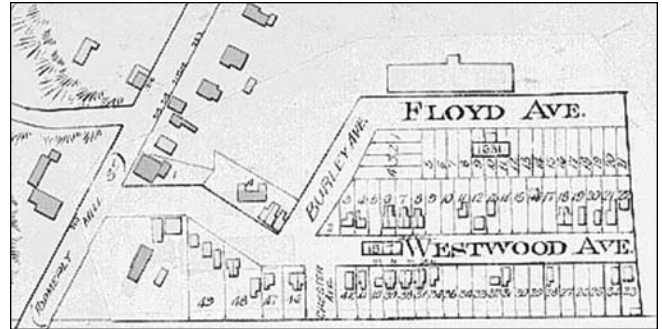

*La foto, tratta da una mappa redatta a fini assicurativi contro il rischio di incendi, mostra come si presentavano, all'epoca, i nuovi sobborghi nell'ex comune di East York. Gli edifici più scuri (di color rosa nell'originale) sono in mattoni, mentre quelli più chiari (gialli nell'originale) sono di legno. Noti che i numeri mostrati designano gli appezzamenti di terreno e non corrispondono ai numeri civici. Goad's Atlas of the City of Toronto and Suburbs (Atlante Goad della City di Toronto e sobborghi), 1910 revisione 1912, vol. 1, lastra 35*

assicurativa contro il rischio di incendi possono essere visionate anche su microfilm (solo in bianco e nero), su schede a finestra o in copie a stampa. I raccoglitori delle mappe delle aree a chiave numerica e gli indici analitici dei nomi delle strade sono disponibili all'Ufficio Consultazione: tali strumenti La assisteranno nel determinare quali mappe mostrano la Sua proprietà.

Per maggiori dettagli su come usare la mappatura assicurativa contro il rischio di incendi consulti la Guida alla Ricerca n. 11, *Using Fire Insurance Plans* (Come usare la mappatura assicurativa contro il rischio di incendi).

## Ruoli d'imposta

I ruoli d'imposta, creati ai fini della riscossione delle imposte immobiliari, contengono in tutto o in parte i seguenti dati: nome, occupazione, retribuzione e fede religiosa del "capofamiglia" (normalmente di sesso maschile, sebbene compaiano nomi femminili nel caso di vedove o nubili) e la descrizione, titolo di proprietà e valore imponibile dell'immobile. Un aumento del valore della proprietà da un anno all'altro può essere l'elemento indicatore della data di costruzione dell'edificio o di un'aggiunta, mentre un incremento di valore di tutte le

proprietà può indicare un aumento dell'aliquota d'imposta per la città intera.

I ruoli d'imposta sono disponibili per tutte e sei le ex amministrazioni comunali (precedentemente alla fusione del 1998), così come per i comuni che erano stati precedentemente annessi da queste ultime.

Se il Suo indirizzo figurava nella ex City di Toronto, dovrà prima di tutto reperire la data in cui l'indirizzo fu inglobato nella City, visto che l'assoggettamento a imposta del detto indirizzo comincia da quell'anno. Per far ciò,

ASSESSMENT ROLL FOR WARD No. 6.							CITY OF TORONTO, 1894.																	
NAMES OF TAXABLE PARTIES.							AND VALUE OF REAL AND PERSONAL PROPERTY OR INCOME.																	
1	2	3	4	5	6	7	8	9	10	11	12	13	14	15	16	17	18	19	20	21	22			
NO.	OCCUPANT.	OCCUPATION.	M.F.	F. H. or T.	AGE.	OWNER.	LAND.		AND BUILDINGS.		Value of Real Estate or Real Property.	Assess. of Taxable Income.	Value of Personal Property.	Total Value and Assess. of Real and Personal Property or Income.	No. of Children under 16 Years.	No. of Children 16 to 21 Years.	No. of Children 21 to 25 Years.	Business.	No. of Horses.	No. of Cows.	No. of Hives.	Time of Success Notice.		
							Survey or Lot No.	Size of Lot.	Value of Land.	Value of Buildings.														
	Northern Place West Side South End.																							
330	Scott Walter	Labourer	M	F	29	John Marshall	X 4	120 1/2			276			276	2									
341	Jeffery Thomas	Labourer	M	F	31	Thomas Jeffery	X 6	29 1/2			200			200	6	3	1	2						
342	Vicent Lab					William J. Stone	X	20 1/2			400			400										

consulti la mappa a colori dal titolo *Growth of the City of Toronto Through Annexations and Amalgamations* (Crescita della City di Toronto attraverso le annessioni e fusioni).

Per usare i ruoli d'imposta Lei deve innanzitutto trovare il raccoglitore che contiene la guida alla ricerca dei ruoli comunali d'imposta. La guida Le mostrerà come identificare e ordinare i ruoli d'imposta, nonché come reperire, nei ruoli, informazioni in merito alla Sua proprietà.

Per quanto riguarda i dati sul valore fiscale corrente della Sua proprietà, consulti il database *Toronto Property System* (Sistema delle proprietà di Toronto), disponibile in uno

I ruoli d'imposta offrono una quantità di preziose informazioni in merito ai cittadini di Toronto. Qui si nota che Thomas Jeffery, operaio di 31 anni, abitante al 6 Northern Place, era proprietario della propria abitazione ("F" indica freeholder, vale a dire "proprietario"). La famiglia era composta da sei persone di religione anglicana ("E" indica Church of England, Chiesa d'Inghilterra). I vicini dei Jeffery, Scott Walter e la sua famiglia non numerosa, di religione Metodista ("M"), erano affittuari. L'appezzamento di terreno sul lato opposto a quello dei Jeffery era vacante e ancora senza numero civico. RG 5 serie F1 1894

dei computer della Sala Ricerche. Per ricevere assistenza in merito all'uso del database non esiti a rivolgersi al personale dell'Ufficio Consultazione.

## Annuari cittadini

Gli annuari della City forniscono il nome e l'occupazione del "capofamiglia" (normalmente di sesso maschile, sebbene compaiano nomi femminili nel caso di vedove o nubili) presso un dato indirizzo. Una volta che avrà trovato il primo anno in cui la Sua casa compare negli annuari cittadini potrà dedurre il probabile anno di costruzione. Procedendo in avanti da quel punto può compilare un elenco dei proprietari e/o inquilini della Sua proprietà.

Nella maggior parte dei casi, i nomi delle strade e i cognomi sono elencati in sezioni separate di ciascun annuario, in ordine alfabetico. Alcuni dei primi annuari elencano o i nomi delle strade o i cognomi, ma non entrambi. Molti annuari includono anche un elenco di aziende commerciali suddivise per tipo. Le abbreviazioni usate negli annuari sono spiegate in un indice analitico posto vicino alla parte frontale di ciascun annuario.

- Brown Mrs Kate, cook American Hotel, h 47 Wellington e.
- Brown Miss Lotty A, paper mkr, bds 131 Jarvis.
- Brown Louis, clk, bds 106 Shuter.
- Brown Louisa (wid John), bds 44 Alice.
- Brown Louisa, domestic 127 Bathurst.
- Brown Mary (wid Charles), bds 77 McGill.
- Brown Mary (wid Charles), h 55 Peter.
- Brown Mary (wid James F), h 789 Queen west.
- Brown Mary (wid Thomas), h 4 St Charles.
- Brown Miss Mary, bookfolder, bds 17 Shaw.
- Brown Miss Mary, dressmkr, bds 383 Gerard e.
- Brown Miss Mary, clk W M Milligan, bds 8 Baldwin.

Questa voce tratta da un annuario rivela diversi particolari su come vivevano i cittadini di Toronto. Per esempio, Lotty Brown, operaia in una cartiera, alloggiava con trattamento di pensione completa al 131 Jarvis Street. Mary Brown, vedova di Thomas, era proprietaria ("h") di una casa in St. Charles Street. La voce in oggetto illustra le complicazioni derivante dalle omonimie, oltre all'interessante novero di occupazioni femminili. *Annuario della City di Toronto 1884*

I primi annuari contengono informazioni riguardanti soltanto l'originale City di Toronto. A partire dal 1873, le aree esterne definite "suburbane" (oggi urbane), quali Parkdale, sono elencate in appendici. A far tempo dal 1930, le aree suburbane entrano a far parte degli elenchi principali. Dal 1983 in poi gli annuari vengono pubblicati in volumi separati con le indicazioni "centrale", "est", "ovest", sebbene non tutti i volumi siano pubblicati ogni anno. Le informazioni contenute negli annuari sono state raccolte nell'anno precedente a quello di pubblicazione indicato sull'annuario (per esempio, l'annuario del 1910 contiene informazioni raccolte nel 1909).

Gli Archivi custodiscono gli annuari relativi a ogni anno dal 1834 al 2001, con poche eccezioni relative agli anni Trenta, Quaranta e Cinquanta dell'Ottocento e al 1987, quando gli annuari non furono pubblicati. Gli annuari dal 1834 al 1959 sono disponibili su microfilm e può prelevarli direttamente dagli armadietti posti nella Sala Microfilm, nel retro della Sala Ricerche. Gli annuari dal 1960 al 2001 sono invece disponibili in copie a stampa sugli scaffali della Sala Ricerche.

## Licenze edilizie

Le licenze edilizie offrono informazioni in merito al proprietario di uno stabile, ai materiali edili impiegati, all'architetto, all'uso e al costo della struttura. Per quanto riguarda la ex City di Toronto, le licenze relative agli anni compresi fra il 1882 e il 1926 sono attualmente disponibili su microfilm. Anche nel caso che agli Archivi non risulti la licenza edilizia relativa alla Sua casa, gli indici analitici delle licenze edilizie possono fornirle dati quali l'anno di emissione della licenza.

Gli indici analitici più utili sono racchiusi in

BEL	STREET DIRECTORY.	BEL
m	<b>Bellevue Place</b> runs	5 Kinsella R
r	west from Grosvenor ave.	Vacant lot
y	first north of St. Pat-	13 O'Brien M
ids	rick, St. Patrick Ward.	15 Prout John
	NORTH SIDE.	17 Kacheen T
st. intersects.	Private grounds	19 Brennan J
	Bellevue ave. commences.	21 Prince Joh
	House, s e	23 Vacant
r's school	4 Hill W R	Vacant lot
v A J	6 Donkin John	
Church	8 Rogers John	Vacant lot
	10 Landell Daniel	29 Jolley Mrs
	12 Eckstein George	31 St Mathias
cis	14 Sintzenich H H	Vacant lot
v A F	Vacant lots	
J	20 Callis Edward, grocer	Vacant lot
M	Leonard ave. commences.	47 Oswin Jam
	House, s e	49 McNaught
	Private grounds	51 Stoneham
rvey bldrs	28 Drew Matthew	53 Baker Arn
jr	30 Ferriman Albert	55 Stamford I
ids	SOUTH SIDE.	57 Evans Geo
A	Private grounds	59 Shelton Th
ids	Denison ave. ends.	61 Sullivan Jc
	5 Peterkin C R	Vacant lot
	7 Wallace John	65 Beggins W
	9 Waterhouse Benjamin	67 Atkins Fre
	11 Gourlie Wm	69 Stallard A
	13 Daek Wm	71 Stokes Rol
	15 Cruise Miss Jennie	73 Sutherland
Michael	17 Vaughan J J	75 Fisher Mrs
Jane	19 Wilson Wm	77 Hughes W
icis	21 Jones James	79 Bunting Jc
	23 Robinson Richard	81 Gillies Ale
	25 Vacant	83 Heron Wm
h	27 Arms E H	85 Brefitt Gec
ids	29-31 Vacant	
d		

Questa voce tratta da un annuario indica soltanto i "capifamiglia" (normalmente di sesso maschile) presso i vari indirizzi, in luogo di tutti i componenti ciascun nucleo familiare. Gli annuari redatti in anni seguenti indicano anche l'occupazione del capofamiglia. Qui può trovare l'incrocio (indicato in corsivo) riferito alla Sua proprietà, anche laddove i numeri civici siano cambiati rispetto all'anno di pubblicazione dell'annuario. Annuario della City di Toronto 1884

volumi suddivisi per anno. Pubblicati soltanto per gli anni compresi fra il 1891 e il 1914, sono disponibili in ampi raccoglitori neri nella Sala Ricerche. I nomi delle strade sono elencati secondo la lettera iniziale, ma, all'interno della lettera, non seguono l'ordine alfabetico. Per la maggior parte degli anni è prevista una seconda sezione in cui i proprietari degli immobili sono pure elencati secondo la lettera iniziale. Cerchi quindi il nome della strada e/o il nome del proprietario dello stabile e annoti il numero o i numeri della licenza edilizia (è

BUILDING PERMIT INDEX	
STREET	PERMIT NO.
La Plante Ave.	6214, 8571, 8219, 9586
Saugley Ave.	6208, 6158, 6361, 7111, 7240, 7270, 7711, 7982
Lea Ave.	6210, 8102, 8238, 8121
Sturday Ave.	6279, 6465, 8999, 8931
Leckie St.	6286, 6475, 7049, 7281, 7377, 7119, 7103, 7721
Synd Ave.	6220, 6283, 6216, 7119, 7958, 8081, 8236, 8310, 7038, 7822, 7925, 7890, 7103, 8212, 8191, 411
Haffin Ave.	6276, 6509, 6512, 6730, 6959, 7239, 7531, 7070, 75
Woodrow Ave.	6453, 6497, 6435, 6548, 6735, 6754, 6800, 6977

Gli indici analitici delle licenze edilizie mostrano i numeri di tutte delle licenze edilizie emesse per ciascuna strada in un dato anno, ma non forniscono i relativi indirizzi. Per trovare un indirizzo occorre prendere materialmente visione delle licenze edilizie. RG 13 C5 riquadro 4

più facile trovare una licenza sotto il nome del proprietario, se conosciuto, che sotto il nome della strada). Quindi prenda visione della licenza su microfilm, che potrà prelevare direttamente dagli armadietti posti nella Sala Microfilm, nel retro della Sala Ricerche. Può darsi che debba prendere visione di varie licenze prima di trovare quella relativa alla Sua proprietà.

Se non riesce a trovare la Sua proprietà nei volumi contenenti gli indici analitici, usi gli indici analitici inseriti su *microfiche*, che può prelevare direttamente dagli armadietti posti nella Sala Microfilm, nel retro della Sala Ricerche. In tali indici analitici gli edifici sono elencati per tipo, come abitazione in mattoni o a intelaiatura di legno. I detti indici coprono gli anni dal 1915 al 1970. Se trova la sua casa negli indici analitici in oggetto e viene così a sapere che fu costruita fra il 1915 e il 1926, si annoti la licenza edilizia e ne prenda poi visione su microfilm, che può prelevare direttamente dagli armadietti posti nella Sala Microfilm, nel retro della Sala Ricerche.

Per visionare le licenze edilizie successive al 1926, contatti la Divisione Edilizia presso il municipio della City di Toronto al 416-392 7974.

BUILDING PERMIT INDEX		
OWNER'S NAME	STREET	PERMIT NO.
Somers J.		6206
Strutzbach E.C.		6212
Smith Mrs L.		6235
Schaefer Zadek Hebrew Cong.		6237
Smith David		6248, 9303
Sharp Samuel		6251
Stanley F.		6262, 7896, 793
Stralby W.G.		6268
Sellers S.D.W.		6282
Simm F.R.		6303
Stewart Alex M.		6325
Spicer Robt M.		6327
Sauders H.F.		6344, 9382

In questo esempio, tratto dall'indice analitico delle licenze edilizie del 1907, la licenza edilizia numero 6206 fu emessa a favore di J. Somers. Per trovare l'indirizzo di Somers occorre però prendere materialmente visione della licenza edilizia. Noti come, mentre tutti i nomi qui indicati iniziano con la stessa lettera, essi non sono elencati in ordine alfabetico nell'ambito della lettera stessa. RG 13 C5 riquadro 4

### BUILDING PERMIT

No. 6016

Plan No. 1049  
 Lot No. 108

Toronto, NOV 27 1906 190

Permit granted to

Mr. Leigh Todd, 5 Emerson Ave.

To erect a 2-sty. & basement  
brick & stone dwelling  
near Bloor St.

on E. S. Emerson Ave.

Architect J. Walters Patten

Builder Smith & Bateman

Cost of Building, \$ 2,500.00

Plans and Specifications approved by \_\_\_\_\_

No. of Block Plan \_\_\_\_\_

Limit B Water, \$ \_\_\_\_\_

This Permit does not include any openings in sidewalk or encroachment past line of Street.

Non tutte le licenze edilizie sono complete come questa, che mostra come Leigh Todd acquisì il permesso di costruire una casa a due piani in mattoni e pietra, con seminterrato, al 5 ("E.S." significa east side, lato est) Emerson Avenue. Le Sue condizioni economiche gli consentirono di assumere architetti professionisti e un impresario edile. Il costo di \$2.500 corrispondeva all'incirca alla spesa media, all'epoca, per una casa in mattoni; le case di legno costavano considerevolmente meno. RG 13 C4 riquadro 12

# Foto aeree

Le fotografie di questo tipo sono scattate dagli aerei da distanza ravvicinata al suolo, tanto che può vedere le costruzioni apparire, scomparire e mutare nel corso degli anni. Può anche distinguere elementi geografici (come fiumi che sembrano svanire, il che indica che sono stati convogliati in reti fognarie) e tratti caratteristici dei quartieri, come parchi, strade e via scorrendo.

La raccolta più ampia di foto aeree copre l'area dell'attuale City di Toronto dal 1947 al 1992. Ciascuna foto aerea mostra una parte della città, non l'intera area cittadina.

Alcune foto aeree sono state scannerizzate e sono disponibili tramite mappe cliccabili interattive a chiave numerica nei computer della Sala Ricerche. Nel caso di foto che non sono state scannerizzate, usi le mappe ordinate analiticamente per ciascun anno, che troverà sugli



ampi tavoli nei pressi degli armadietti metallici, al fine di reperire il numero identificativo della o delle foto aeree di cui intende prendere visione. Il numero identificativo delle singole aree cambia di anno in anno fino al 1983, per cui, prima del 1983, deve cercare separatamente ogni area in ciascun anno. A partire dal 1983 il numero identificativo rimane invariato nel corso degli anni. Una volta che abbia un numero identificativo può prendere visione delle foto aeree, che sono disposte per anno e numero identificativo negli ampi armadietti che custodiscono le mappe vicino agli armadi metallici.

Nell'usare le foto aeree La preghiamo di indossare i guanti bianchi di cotone che Le vengono forniti, al fine di proteggerle dalle impronte digitali.

Un ulteriore gruppo di foto aeree, seppur piccolo, mostra alcune aree al di fuori del "cuore" della città nel periodo che va dal 1937 al 1942. Tali foto aeree sono note come *Serie 97, Fotografie delle terre a valle*. Per prendere visione delle foto aeree in oggetto usi le mappe cliccabili con indice analitico disponibili nei computer della Sala Ricerche.

*Questa foto aerea mostra degli edifici adibiti ad appartamenti in affitto e case unifamiliari a fianco di uno svincolo autostradale a quadrifoglio. Per trovare la Sua proprietà può usare una mappa standard che identifichi le strade principali e i punti di riferimento. Raccolta 37, serie 12, articolo 1960-172*

# Atti dei consigli comunali

Dal momento che le amministrazioni comunali sono responsabili della fornitura di servizi pubblici quali marciapiedi, condutture dell'acqua, reti fognarie ecc., gli atti delle riunioni dei vari consigli comunali possono rivelare quali servizi venivano offerti in un dato momento e, quindi, lo stile di vita dei residenti di una certa area. Gli atti possono anche fornire indicazioni in merito a manifestazioni

o problematiche rilevanti per un determinato quartiere. Gli atti dei consigli comunali sono formati dai verbali delle riunioni, dai rapporti al consiglio e dai regolamenti comunali.

Sono disponibili atti relativi a tutte le ex amministrazioni comunali. Per trovarli, cerchi il suo ex comune nel database *WebGencat*. Non esiti a chiedere assistenza al personale dell'Ufficio Consultazione.



# Fotografie

Gli Archivi *possono* custodire delle fotografie della Sua strada e della Sua casa. Allo stato attuale non vi è un indice analitico completo categorizzato delle foto. Provi quindi i seguenti criteri:

- cerchi il nome della Sua strada nei raccoglitori neri con l'etichetta Serie 372 nella Sala Ricerche, sotto la voce *Photograph Finding Aids and Reference Copies* (Strumenti accessori per la ricerca di fotografie e copie di riferimento). I nomi delle strade sono elencati in ordine alfabetico;
- cerchi il nome della Sua strada in *Photo Collection Subject Index* (Indice analitico tematico della collezione di foto: si tratta delle schede organizzate analiticamente nel classificatore di metallo grigio a tre cassette) che troverà nella Sala Ricerche vicino a *Photograph Finding Aids and Reference Copies*. I nomi delle strade sono elencati in ordine alfabetico. Prenda nota del numero di riferimento indicato sulla scheda e chieda ulteriori informazioni al personale dell'Ufficio Consultazione;
- immetta il nome della Sua strada come parola chiave nel database *WebGencat*. Il personale dell'Ufficio Consultazione è in grado di mostrarle come usare il database.

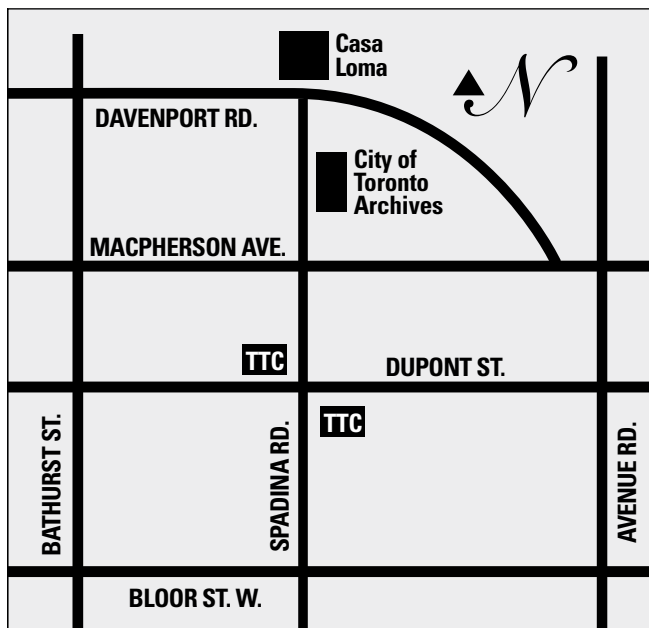

Recarsi all'ente *City of Toronto Archives* con i mezzi pubblici è facile: basta uscire dalla stazione della metropolitana di Dupont, lungo la linea di University, e camminare in direzione nord.

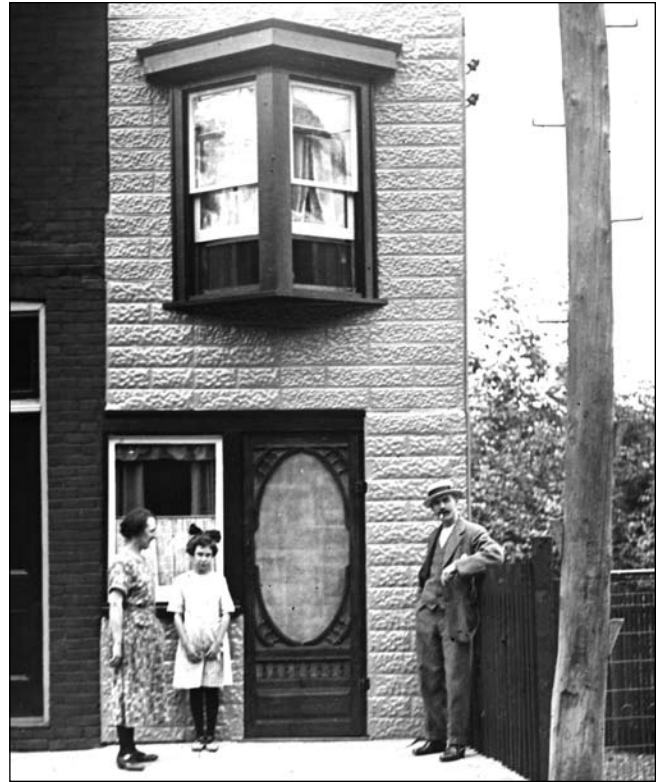

"La casa più piccola", 1913 circa, foto William James (dalla raccolta della famiglia). Raccolta 1244, articolo 82.14

City of Toronto Archives  
255 Spadina Road, Toronto, ON M5R 2V3  
Telefono: 416-397-0778  
Fax: 416-392-9685  
Website: [www.toronto.ca/archives](http://www.toronto.ca/archives)

9.00-16.30 dal lunedì al venerdì  
10.00-16.30 il sabato (da ottobre ad aprile)  
Chiuso la domenica, nelle festività ufficiali e il sabato dei weekend lunghi

Il nostro patrimonio culturale d'archivio è unico e insostituibile. La preghiamo quindi di aiutarci a preservarlo a beneficio dei ricercatori futuri usando soltanto matite nel prendere note, indossando i guanti di cotone nell'esaminare le foto e, prima di fotocopiare qualsiasi materiale, verificando che ciò sia consentito presso il personale della Sala Ricerche. La preghiamo di non rimuovere alcun materiale d'archivio dalla Sala Ricerche. La ringraziamo anticipatamente del riguardo che vorrà usare nei confronti del materiale.

L'ente City of Toronto Archives è un programma dell'Ufficio del Segretario Comunale della City di Toronto. Agosto 2007.